

Economie

Eenverdiener wordt zwaarder belast

Rens Blom Amsterdam

Het inkomen van eenverdieners-echt)paren is de afgelopen jaren veel zwaarder belast dan dat van stellen waarvan beide partners werken. Zonder overbelastingrijpen zal de kloof in belastingdruk op lange termijn nog groter worden, waarschuwde het Centraal Planbureau (CPB) dondersdag.

Met arbeidskortingen en een verhoging van de kinderopvangtoeslag heeft de overheid jarenlang mensen gestimuleerd te gaan werken, terwijl niet-werkenden onaanrekkelijker is gemaakt door bijvoorbeeld de 'aantrekkingsdof' af te bouwen. Dit is een belastingkorting van maximaal 2.254 euro per jaar die een niet-werkende man of vrouw kan overdragen aan de werkende partner. Volgens het CPB heeft het overbelastingbeleid geleid tot een toename van het aantal tweeverdieners en het aandeel economisch zelfstandige vrouwen. Maar het resultaat ook in een steeds groter wordend verschil in belastingdruk tussen een- en tweeverdieners. Dat is de mate waarin belastingheffingen drukken op het beschikbaar inkomen. Voor tweeverdieners neemt die druk jaarlijks af, maar bij eenverdieners loopt hij op. Zo was de belastingdruk voor een- en tweeverdieners met een huishoudinkomen van 50 duizend euro in 2005 nog gelijk, namelijk 28 procent. In 2017 was die druk voor tweeverdieners gezakt naar 26 procent en voor eenverdieners gestegen naar 31 procent; een ver-

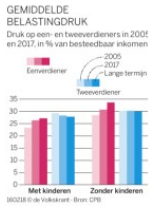

schil van 5 procentpunt. Bij ongewijzigd beleid stijgt dat verschil in 2030 naar 7 procentpunt; 25 procent voor tweeverdieners en 32 procent voor eenverdieners. Een tweeverdiener gaat dus relatief steeds meer belasting betalen, een tweeverdiener juist minder. Het Planbureau doet een aantal beleidsoplossingen om de belastingdruk voor eenverdieners te temperen, waaronder een verhoging van het kindgebonden budget en een verlaging van de kinderopvangtoeslag en de arbeidskorting. Maar, waarschuwt CPB-onderzeker Ighet Jongsma, alle opties zullen leiden tot een lagere arbeidsparticipatie en minder economische zelfstandigheid, vooral van vrouwen. De politiek moet daarin een keuze maken.

MAAK KEUZE MET DE UNIEKE ADVISORIEVE EXPERTISE ZIELEKIEK

Tropische Ontdekkingen

INCLUSIEF CURACAO & BONNAIRE

Ontdek de kleurrijke Caraïben met het stuwende bybelde expedite achtje MS Royal Amsterdam. Viermaal Costa Rica, drie keer Panama Kanaal, twee de mooiste vuurbergen San Blas-eilanden. Na Colombia volgt een bezoek aan Cartagena en Bannaria. Vier de Prinsjesdag 100 Duitse Island, woensdag van deze 1000000 14 dagen expedite naar de afsluiting in het IJzerrijke Bonaire.

Buikreizen vanaf € 3.990 per persoon op 14 dagen, dit is www.zonreizen.nl/ontdek-tropische-ontdekkingen.

De reisorganisator van Hanke Hoogerbrugge. Samen zijn u graag van dienst met een officieel informeren naar de reis@zielekiek.nl, tel. 020-6120100

norake HURTIGREISER 24

MOBIELE NOODNUMMER 812278 • www.norake.nl • T +31 (0)20-6120100

“ Het aantal coöperatieleden groeit nog harder sinds is aangekondigd dat de salderingsregeling gaat stoppen

Eric de Lange Bestuurder Zon op Nederland

Zonnepanelen lucratiever op andermans dak

Overstappen op zonne-energie is aantrekkelijker dankzij de salderingsregeling en de postcoderoos. Maar wat Rutte III precies met deze regelingen gaat doen, is nog ongewis. Reden te meer om nu nog snel in te stappen. Hoe profiteert u het meest?

Door Gerard Reijn illustratie Han Hoogerbrugge



Investeren in zonnepanelen is lucratief. Wie een plekje op eigen dak heeft en er nog wat euro's heeft liggen, moet het zeker overwegen. Goed voor het klimaat, goed voor de portemonnee. Investeren in zonnepanelen levert rendementen op van drie tot tien keer de spaarrente en kent nauwelijks risico. Er is eigenlijk maar één echt risico: de politiek. Op dit moment is het gunstiger zonnepanelen op andermans dak te leggen dan op eigen dak. Maar liefhebbers moeten wel snel zijn, want de regelingen gaan op de schop.

60 MILJOEN EURO is de staatskas nu per jaar kwijt aan de salderingsregeling. Zonder ingrijpen ligt dat bedrag in 2030 rond de 300 miljoen euro per jaar.

kost de staatskas nu al rond 60 miljoen euro per jaar, maar zonder ingrijpen zouden de kosten oplopen tot rond 300 miljoen euro per jaar in 2030. Het is juist deze tijdsregeling die er toe heeft geleid dat de hoeveelheid zonnepanelen op particuliere daken razend snel groeit. Volgens de onafhankelijke website Milieu Centraal ligt het rendement op 6 procent. In elk jaar dat u langer wacht met investeren, stijgt het rendement nog verder, want elk jaar worden de panelen weer goedkoper. Maar wachten is een riskante tactiek. Rutte III kondigde in zijn regeerakkoord al aan dat de salderingsregeling (die volgens Rutte II nog tot 2023 zou blijven) in 2020 zal worden vervangen door een zogenaamde teruglever subsidie. In rode koolerijen: de groenteman is niet meer verplicht uw kolen voor 150 euro te kopen, maar betaalt wat hij ze waard vindt. U krijgt wel een subsidie per verkochte kool.

1 SALTERINGSREGELING STOPT IN 2020

Wie zonnepanelen op eigen dak wil leggen, gebruikt de salderingsregeling. Stel u koopt wettelijk een rode kool bij de groenteman voor 150 euro per stuk, maar u heeft ook een eigen groententuinje. Zodra u zelf oogst, loopt u met uw pas geogste kolen naar de groenteman en die moet ze van u kopen, voor de zelfde prijs: 150 euro. Kan nooit, zult u zeggen, want die groenteman gaat gehid lullien. Maar dit is precies de essentie van de salderingsregeling. U koopt stroom van uw energiebedrijf, maar omda u zelf stroom maakt met zonnepanelen op uw dak, verkoopt u alle stroom die u niet meteen zelf gebruikt terug tegen dezelfde prijs, inclusief belastingen, en dat is heel veel, want van uw stroomrekening bestaat tweederde uit energiebelasting en heffingen. Dat krijgt u allemaal terug. Het

2 POSTCODEROOS WORDT GEEVALUEERD

Nu de salderingsregeling op het punt staat te verdwijnen, lijkt de postcoderoosregeling de aantrekkelijkste. Deze

regeling is zo ontworpen dat de financiële voordelen voor de paneelinvesteerder ongeveer gelijk zijn aan die bij de salderingsregeling. De essentie is dat u zich aansluit bij een lokale coöperatie (binnen de zogenaamde 'postcoderoos': een gebied van enkele aanspelende postcodegebieden). U legt er uw geld in, de coöperatie 'regelt' een dak (bijvoorbeeld van een school, buurtbus of poorthal) en koopt en plaatst de panelen. U krijgt niet uw stroom rechtstreeks van de coöperatie, maar administratief wordt ervoor gezorgd dat u uw energiebelasting terugkrijgt, en de opbrengst van de stroomverkoop ook, en het resultaat is dat u niet slechter af bent dan mensen die gebruik maken van de salderingsregeling. Maar er is één groot verschil: de postcoderoosregeling biedt zekerheid. Sinds het regeerakkoord is aangekondigd dat de salderingsregeling, is de be- deoos daan vestig Eric van Zon op die enkele t begreep. U bij zo'n coö al een tijdje koerd aank geling gaat der. In de zaal coöperatie het er sinds heid van de beoof is he gesteld. Elk keurd (wan keuring va garantie da niet zullen